СОВЕТСКАЯ ЯРОСЛАВИЯ

e-mail: sovyaroslavya@mail.ru Наш сайт www. yarkprf.ru **Пролетарии всех стран, соединяйтесь!**

16+ Газета Ярославского областного отделения КПРФ Прочти и передай другим № 27 (1118) 27 июля - 2 августа 2022 г. (дата выхода 27.07.2022 г.)

30 июля 2022 года (в субботу) в здании Ярославского ОК КПРФ по адресу : г.Ярославль, ул.Республиканская, д.6 состоится Пленум ОК КПРФ с вопросом «О задачах коммунистов Ярославского областного отделения КПРФ по выполнению решений IV (июльского) 2022 года совместного Пленума ЦК и ЦКРК КПРФ»
Начало в 11.00 часов.
тел.: 8(4852)71-91-88

Ярославское областное отделение КПРФ сдало в избирком список кандидатов от партии

20 июля Ярославское областное отделение КПРФ сдало в организующую избирательную комиссию документы для регистрации списка одномандатников от партии на выборах депутатов муниципалитета города Ярославля. КПРФ выдвинуло 37 кандидатов. Идем на победу!

Дворы по осени считают

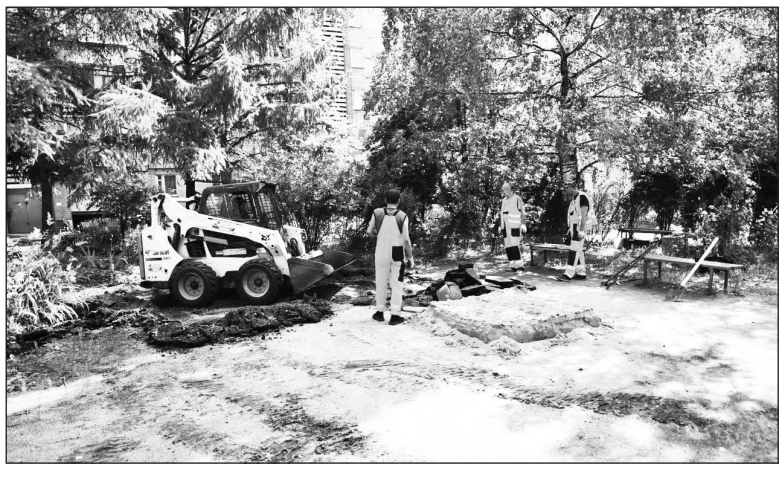

«Июль – макушка лета», как писал классик. А сегодня до конца июля осталось всего ничего, и лето уверенно перешагнуло на вторую половину. Это значит, что активный строительный и ремонтный сезон скоро закончится. Ведь уже в сентябре могут зарядить дожди, и проводить работы будет всё труднее и труднее. Однако власти, похоже, отнюдь не торопятся выполнять свои обещания и завершать ремонт и благоустройство дворов в срок. Так что встречать осень жителям области, и особенно Ярославля, судя по всему, придётся в раскопанных дворах под грохот строительной техники.

«Программа «Наши дворы» будет продолжаться до тех пор, пока мы все дворы не приведем в порядок по всей области – и сельские, и городские. Также будем приводить в порядок подъезды к социальным учреждениям, дороги и парки». Такое заявление во время осмотра одного из дворов на проспекте Толбухина 20 июля сделал временно исполняющий обязанности губернатора Михаил Евраев. Звучит убедительно, однако слова это только слова. А какова реальная ситуация? Даже официальная статистика свидетельствует о том, что дела идут отнюдь не блестяще.

Возьмём упомянутые главой региона подъездные пути к социальным учреждениям. Напомним, что на их ремонт в нынешнем году впервые выделили 600 миллионов рублей. В общей сложности был определён список из 192 объектов по всей области. Фронт очень широкий. Тем более, что на некоторых из них были предусмотрены работы капитального характера (а не простая замена верхнего слоя асфальта), на которые распространяются особые требования к качеству и технологии ремонта. Соответственно, выполнять его нужно до дождей и холодов.

Продолжение на стр.3.

Ярославские коммунисты требуют отменить многодневное голосование!

Первый секретарь Ярославского ОК КПРФ Михаил Парамонов от лица регионального отделения партии обратился в Центральную избирательную комиссию Российской Федерации и областную Избирательную комиссию с требованием отмены 3-х дневного голосования.

Напомним, в Ярославской области пройдут выборы Губернатора, депутатов муниципалитета города Ярославля и ещё 10 кампаний по выборам глав и депутатов сельских поселений.

Всё это требует значительных затрат бюджета. Только на проведение выборов Губернатора Ярославской области запланированы затраты около 100 млн. рублей, выборов депутатов муниципалитета города Ярославля – 35 млн. рублей, не говоря уже о сельских территориях, где эти суммы для их бюджетов катастрофические.

Центральной избирательной комиссией РФ принято решение о проведении в этом году голосования в течение трех дней. Это значительная нагрузка на бюджеты Российской Федерации, областей и муниципальных образований при их дефиците на финансирование решений социальных вопросов.

Прошедшие выборы показали, что эффективность работы участковых избирательных комиссий в первые два дня голосования очень низкие и влекут неоправданные дополнительные затраты на оплату труда членам УИК, охрану избирательных участков, приобретение сейф-пакетов и прочих дополнительных расходов.

В то же время с 1 июля 2022 года Роспотребнадзор снял все ограничения по коронавирусу в России, принято решение о применении дистанционного электронного голосования, то есть ограничений по возможности принятия участия в выборах у всех желающих граждан проголосовать, практически нет.

В сложившихся условиях ярославские коммунисты считают проведение голосования в три дня экономически не целесообразно, а потому в целях экономии бюджетных средств и рационального их использования мы предлагаем отменить решение о проведении трехдневного голосования на выборах 11 сентября 2022 года.

Наш корр.

Юрий Афонин: Знамёна и штандарты украинских неонацистов обязательно будут брошены к подножию Мавзолея В.И. Ленина

Достигнутое в Стамбуле соглашение по экспорту зерна из черноморских портов Украины – важнейший документ не только и не столько с точки зрения экономики, но, в первую очередь – дипломатии и геополитики, считает Юрий Афонин. Ведь поставки энергоносителей и продовольствия из России либо при её посредничестве помогают многим странам преодолеть глобальную турбулентность, которая пока только усиливается. Газ и зерно в складывающейся ситуации – это не просто товар, а продукция гуманитарного характера.

Как поступили бы Соединённые Штаты, если Россия зависела от импорта американских углеводородов и продовольствия? Да они моментально прекратили бы эти поставки, ввергнув нашу страну в продовольственную и энергетическую катастрофу. Важно, чтобы по всей планете понимали: мы, в отличие от бывшего мирового жандарма, так поступить не можем, понимая, насколько жизненно важны людям тепло и хлеб.

Хотя, безусловно, на их экспорте Россия неплохо зарабатывает. Но в условиях жесточайших санкций наша страна не имеет возможности воспользоваться валютой, вырученной от продажи углеводородов и пшеницы. Ведь импорт нам резко ограничили. Поэтому, по мнению первого заместителя Председателя ЦК КПРФ, для России сейчас актуален прямой обмен главных экспортных товаров на технологии.

Стране нужна новая индустриализация, мало наладить параллельный импорт. Мы выстояли в кризисных ситуациях – как в период пандемии, так и после введения западных экономических санкций. Но нужен рывок вперёд.

Комментируя зерновое соглашение, Юрий Вячеславович также отметил: сам факт его подписания говорит о том, что на Западе пришли к пониманию необратимости ситуации для киевской шайки наркоманов и неонацистов. Постепенно к правящим кругам Европы и США приходит и осознание того, что поставки вооружения Украине не помогут, Россию им не победить. Но это затягивает конфликт и ведёт к большему количеству жертв.

Первый зампред ЦК КПРФ считает, что режим Зеленского падёт до конца года, а Украину ждёт переучреждение государства, и оно вновь станет дружественным России. Да, не без территориальных потерь. Польша попытается захватить западные регионы Украины. А те области, которые через референдум захотят войти в состав Российской Федерации, конечно, имеют на это право – как Крым и Севастополь.

Продолжение на стр.4.

Роман Лябихов выступил с докладом на заседании Комиссии РСПП по жилищной политике

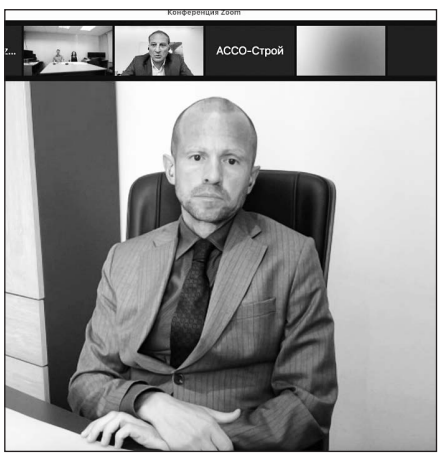

Депутат КПРФ в Госдуме Роман Лябихов выступил с докладом на расширенном заседании Комиссии РСПП по жилищной политике, где присутствовали более 200 застройщиков.

Роман Лябихов поддержал коллег в том, что экспертиза недостатков ОДС должна быть с участием профессионалов в своей области, коллеги предложили составить и зарегистрировать отдельный реестр. Вопрос требует дополнительного изучения, а также учета мнения сообщества.

Отдельная тема – перечень замечаний к ОДС. Коллеги считают, что он должен быть четко указан в акте осмотра и далее не изменяться. Вполне разумное предложение, считает Роман Лябихов.

Вадим БЕСЕДИН.

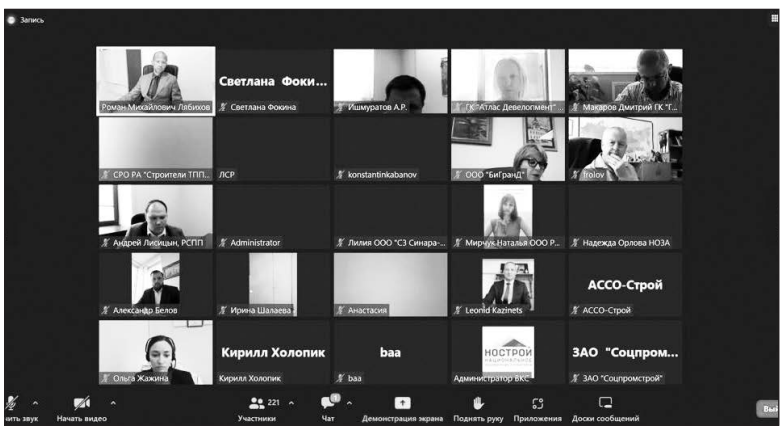

Рабочая поездка Казбека Тайсаева на Донбасс

19 июля Секретарь ЦК КПРФ, Первый заместитель председателя Комитета по делам СНГ, евразийской интеграции и связям с соотечественниками Казбек Куцукович Тайсаев прибыл в Луганскую Народную Республику.

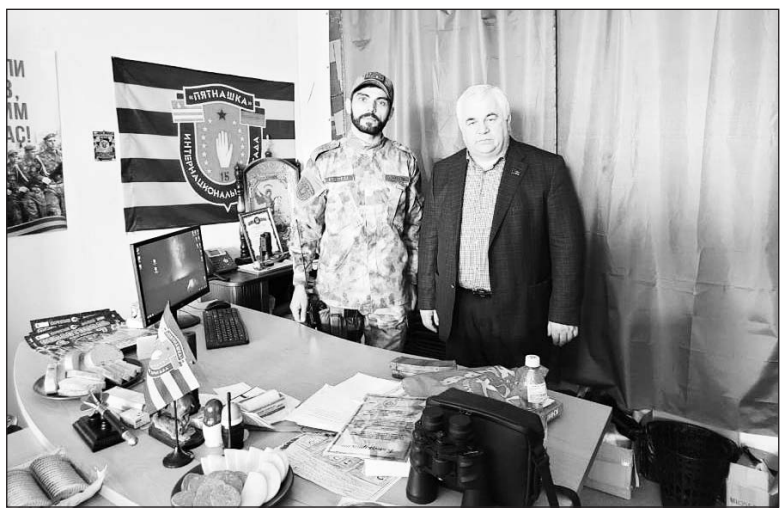

рамках поездки в Луганске состоялось множество важных мероприятий: рабочее заседание группы дружбы депутатов Государственной Думы РФ с депутатским корпусом Народного Совета ЛНР, встреча с Главой ЛНР Леонидом Ивановичем Пасечником, посещение Свято-Владимирского кафедрального собора города Луганска, встреча с и. о. Главы района Пахница Валерием Михайловичем и депутатами НС ЛНР Ермоленко Александром Викторовичем и Уваровым Максимом Анатольевичем, возложения цветов и так далее.

После рабочего визита в Луганскую Народную Республику, 21 июля, делегация под руководством Казбека Тайсаева прибыла в Донецкую Народную Республику.

Ключевыми пунктами насыщенной программы в ДНР стали встречи с бойцами гвардейского отдельного штурмового батальона «Сомали», названного в честь Героя ДНР Михаила Толстых с позывным «Гиви», который на сегодняшний день возглавляет командир с позывным «Бойкот» и интернационального штурмового батальона «Пятнашка», который возглавляет командир «Ахра».

2022 – это важный год, мир отмечает 100 – летие образования Союза Советских Социалистических Республик. По этому случаю Казбек Тайсаев от имени Компартии РФ по поручению Лидера КПРФ и СКП-КПСС Г.А. Зюганова, а также руководства ЦК КПРФ наградил воинов медалями 100-летия образования СССР и в торжественной обстановке передал копию знамени победы. С 2014-го года Коммунистическая партия поддерживает не только мирных граждан, но и воинские подразделения.

В этот же день состоялась встреча с главой ДНР Денисом Пушилиным и членами правительства. Обсудили развитие инфраструктуры республики, помощь населению, а также уделили внимание важным вопросам взаимодействия ДНР и РФ.

Кроме того, посетили Донецкий национальный медицинский университет им. М.Горького. Встреча с руководством и сотрудниками, как и всегда, прошла в очень теплой и дружественной обстановке. Стороны поговорили об интеграции российских и донбасских учебных заведений. В ходе дискуссии было отмечено, что в этом году донецким выпускникам выдадут около 6,5 тыс дипломов российского образца. На встрече также присутствовал министр образования ДНР Михаил Кушаков.

Продолжение на стр.5.

Проверили самую проблемную дорогу области

В минувший четверг рабочая группа при профильном комитете Ярославской областной Думы провела очередную выездную инспекцию на автомобильной дороге «Тутаев – Шопша», которая находится на особом контроле парламентариев. Её первый участок отремонтировали ещё в 2019-м, но основные работы пришлись на прошлый год. Тогда это был не только самый крупный (протяжённость порядка 35 километров), но и самый дорогой (более 730 миллионов рублей) объект. К сожалению, он же оказался и самым проблемным. Настолько, что работы пришлось переносить на нынешний сезон. Депутаты проверили, насколько устранены предыдущие нарушения. И сделали новые замечания.

Из-за юридических проволочек с конкурсами ремонт дороги в прошлом сезоне изрядно затянули. Фактически работы начались лишь в июле. Рабочая группа выезжала на объект дважды – в августе и сентябре. И оба раза сделала заказчику и подрядчику серьёзные замечания. В дальнейшем на протяжении всего года трасса оставалась на контроле заместителя председателя профильного думского комитета, депутата фракции КПРФ Валерия Байло. Первое, на что ещё минувшим летом обращал внимание коммунист – недостаток техники и рабочих. Тогда на объекте трудились всего 25 человек и 16 машин, что было абсолютно недостаточно для полноценного ремонта 3 участков общей протяженностью почти 35 километров.

Также Валерий Иванович указывал на необходимость замены водопропускной трубы, соблюдения технологии при обустройстве обочин и организации нормальных съездов с основного полотна трассы в строгом соответствии с технологией производства работ. В частности, речь шла о приведении в порядок улицы Почтовой в деревне Мордвиново. Она является продолжением другой региональной дороги, соединяющей несколько населённых пунктов. Но больше всего нареканий касалось качества асфальтового покрытия. Его пришлось переделывать дважды. В прошлом году (и то в декабре) был сдан только один участок – от посёлка Никульское в сторону переезда на железной дороге «Ярославль – Рыбинск». Именно с него начали нынешнюю проверку. Само полотно после зимы было в относительном порядке. Зато практически ко всему остальному возникли замечания.

- Прежде всего, мы обратили внимание на качество асфальта на тротуарах. Оно не выдерживает никакой критики, на них словно аллергические пятна. Бордюр местами установлен неровно. Грунт у водопропускной трубы в районе деревни Константиново требует укрепления. Обочина едва ли не на всём протяжении нуждается в уплотнении и подсыпке. А несоблюдение уклона дорожного полотна приводит к скоплению воды на проезжей части. Особенно это заметно на остановочном комплексе, в заездном кармане. Поскольку объект находится на гарантии, всё это необходимо устранить за счёт подрядчика, и в максимально короткие сроки, - рассказал участвовавший в выездной проверке заместитель председателя фракции КПРФ Эльхан Мардалиев.

На следующем участке, от Никульского до Курбы, доделывают работы прошлого года. Закончить их в соответствии с дополнительным соглашением необходимо до 30 июля. Однако по состоянию на середину месяца работы были выполнены только на 40%, хотя на отдельных участках уже началась укладка верхнего слоя асфальта. Это вызвало резонные опасения депутатов и экспертов. В связи с чем подрядчику настоятельно рекомендовали ускориться, а службе заказчика – проследить за завершением работ в положенное время.

Третий участок протяжённостью порядка 12 километров делает уже другая организация. Сдать его нужно до 1 сентября, но объект готов уже на 80%. Здесь остаётся закончить ремонт водопропускных труб, доделать съезды, завершить укладку верхнего слоя асфальтобетона (порядка 25%) и обустроить обочины. Скорее всего, эта часть дороги будет сдана досрочно. При этом депутаты обратили внимание подрядчика на необходимость соблюдения общей культуры производства работ и уборки строительного мусора, оставшегося после ремонта.

В общей сложности, протяжённость всех отремонтированных участков составит почти 47 километров. С учётом первого этапа работ трёхлетней давности, трасса «Тутаев – Шопша» будет полностью приведена в порядок. Она соединяет три района области: Гаврилов-Ямский, Ярославский и Тутаевский. Когда работы будут окончены, она станет хорошей альтернативой Юго-западной окружной дороге регионального центра. Транспорт, следующий со стороны Рыбинска, сможет выезжать на федеральную магистраль М-8 в сторону Москвы минуя Ярославль, и не тратя время на городские пробки. Соответственно, время в пути значительно сократится. Но для этого предстоит ещё немало потрудиться. А сам объект останется на контроле депутатов фракции КПРФ.

Иван ДЕНИСОВ.

СОВЕТСКАЯ ЯРОСЛАВИЯ
Учредитель и издатель: Ярославское областное отделение КПРФ. Адрес: 150000, г. Ярославль,ул. Республиканская,дом 6,оф.3.

Газета зарегистрирована центральным региональным управлением регистрации и контроля за соблюдением законодательства о СМИ Комитета РФ по печати (г. Тверь) 1 апреля 1999 г., рег. № т-1350

Главный редактор Мардалиев Э.Я.
Редакционная коллегия:
Тихомирова Д. А., Гонозов О. С., Овод Е. А., Бобрякова Н.Ю., Филиппов А.С., Гавриленко А. Г., Михеев М. А..

Адрес редакции:150000,г. Ярославль, ул. Республиканская,д.6, пом. 7-13
Тел.: 71-91-88 e-mail: sovyaroslavya@mail.ru
Индекс 31855. Цена свободная.
За достоверность публикуемых материалов ответственность несут авторы. Мнение редакции может не совпадать с мнением авторов. Рукописи не рецензируются и не возвращаются.

Отпечатано в типографии ООО «Новая Газетная Типография»: г. Ярославль, ул. Механизаторов, 11.
Тираж 13 000 экз. Заказ 1577
Подписано в печать: по графику в 22.00 26.07.2022 г., фактически в 17.00 26.07.2022 г.

Владимир Шалаев поздравил жителей д.Высокого с днем деревни

23 июля депутат Эльхан Мардалиев вместе с кандидатом в депутаты Ярославской областной Думы Шалаевым Владимиром Михайловичем приняли участие в праздновании дня деревни Высокого Большесельского МР.

В Доме Культуры села, в котором проходила торжественная часть, собрались представители всех поколений Высоковцев. Особенно порадовало большое(по нынешним временам) количество молодежи. Работники ДК подготовили и представили праздничную программу, в ходе которой почествовали и выразили слова благодарности директору школы, работникам социальной сферы, медсестре ФАПа, почтальону... Поздравили также семьи, в которых в этом году родились дети, а также будущих первоклашек, которых в этом году 4 человека.

С поздравительным словом к собравшимся выступил **кандидат в депутаты ЯОД от КПРФ Шалаев В.М.** Он, в частности, сказал : **«Деревня является тем столпом, на который опирается Россия! Без села, нет страны! И события последних месяцев этому лучшее доказательство…. В программе КПРФ большое место занимают именно вопросы подъема и развития российского села. Необходимо остановить деградацию и вымирание сел в стране и Ярославской области, а для этого необходимо уйти от «рыночного подхода» к селу. Государство должно делать так, чтобы в каждом селе была школа и детский сад, почта, больница, чтобы к нему вела хорошая дорога. Был газ. Чтобы была работа и труд крестьянина достойно оплачивался… И ответ на вопрос, «как это сделать», есть в программе КПРФ!»**

Депутат Ярославской областной Думы **Э.Я.Мардалиев** также поздравил жителей деревни с днем Высокого. **«Я рад быть здесь, среди вас, в этот праздничный день!..**

Всегда с удовольствием бываю на таких праздниках сел, поселков, деревень. Знаете почему? Потому что в этих праздниках есть «душа» и нет «казенщины»!

Смотришь в зал и понимаешь, что вы одна большая семья..

Спасибо работникам ДК и жителям Высокого, которые подготовили этот замечательный праздник! Сколько же у вас талантливых и замечательных людей!

Хочу пожелать вам всем здоровья и удачи! Чтобы молодежь не забывала свою «малую Родину» и после завершения обучения возвращалась домой, чтобы делать его лучше и краше.

От Ярославского обкома КПРФ и наших друзей хочу вручить вашей школе небольшой подарок - стол и комплект для настольного тенниса.»

Эльхан Мардалиев проверил ход работ по благоустройству дворов

Депутат Ярославской областной Думы **Эльхан Мардалиев** проверил ход работ по благоустройству дворов домов 33 и 35 по ул.С.Орджоникидзе в Заволжском районе города Ярославля. Дворы имеют особенность, которая выражается в том, что они непосредственно примыкают к школе 59. Работы ведет Ярдормост.

«В целом ремонт ведется без особых нареканий, и к сентябрю жители домов получат красивый и благоустроенный двор. Темпы - высокие, и работы могут быть закончены со значительным опережением контрактных сроков», – прокомментировал ситуацию **Э.Мардалиев** по итогам проверки.

Напомним, что в этом году в рамках ремонта подъездных дорог к социальным объектам, должен быть приведен в нормативное состояние и проезд между домами 35 и 37 по ул.С.Орджоникидзе до проезда Доброхотова. Также депутат ставил вопрос о ремонте участка проезда Доброхотова до ул.Космонавтов.

Наш корр.

Ремонт в детском саду № 184 под контролем депутатов КПРФ

19 июля депутаты КПРФ областной Думы Елена Кузнецова и муниципалитета г. Ярославля Елена Горбунова побывали в детском садике № 184 Ленинского района Ярославля, чтобы проверить работы по замене оконных блоков, проведенные по программе «Решаем вместе».

По инициативе заведующей садиком Нины Николаевны состоялось собрание, на котором родители и сотрудники детского сада проголосовали за данный вид работ. Всего было заменено 14 оконных блоков. Кроме этого, по инициативе Е. Д. Кузнецовой из областного бюджета были выделены денежные средства на закупку кроватей.

Депутаты КПРФ остались довольны качеством работ. Но учреждению необходим ремонт фасада здания и замена козырьков над входными дверями. Их состояние оставляет желать лучшего. Дети должны посещать детские садики, соответствующие всем санитарным нормам и правилам.

Вадим БЕСЕДИН

Дворы по осени считают

Продолжение. Начало на стр.1.

Но что мы видим по факту? По состоянию на 15 июля контракты были заключены лишь по 70 объектам. Это всего 36% от общего количества проездов. Из них фактически завершены работы только на 36 объектах (19% от общего объёма). Ещё 87 проектов (45%) были в торгах или ожидали конкурсных процедур, а 35 (18%) даже не прошли государственную экспертизу. Притом, подавляющее большинство последних (27 объектов) приходилось на город Ярославль. Отдельно отметим, что на ту же дату в областном центре по-прежнему не было заключено ни одного договора на строительно-монтажные работы. А на дворе, меж тем, была уже середина лета! Ничего не скажешь, «потрясающая» эффективность и организация процесса!

Дальше, посмотрим на хвалёный проект «Наши дворы». Согласно официальной информации Правительства области от 13 июля, работы шли на 202 объектах. Это только 49% от общего числа заключённых контрактов. При этом в высокой степени готовности (от 70 до 100 процентов) на ту же дату находились только 77 объектов (18,5%). Соответственно, на остальных 125 площадках работы были далеки от завершения. А в десятках дворовых территорий к ним вообще не приступали! Когда это намерены сделать – непонятно. Но судьба этих проектов уже сейчас вызывает серьёзные опасения!

Показательно, что в Ярославле к 15 июля по проекту «Наши дворы» заключили даже не все контракты: из 106 объектов договоры подписали по 96. А ведь провести конкурсы и определить все подрядные организации должны были ещё до 1 мая. Как видно, в областной столице это обещание нарушили (задержка - два с половиной месяца)! Фактически, в середине лета работы велись в 52 ярославских дворах (также менее, чем в половине). Из них были полностью завершены только 3 объекта. Притом, по некоторым территориям от жителей начали поступать серьёзные жалобы.

Скажем, во дворе дома № 76/26 по Ленинградскому проспекту люди обратили внимание на несоблюдение технологии установки бордюра и качество самих материалов. А на площадке у дома №8, корпус 2 по улице Орджоникидзе асфальтовую дорожку проложили прямо к стволу одной из растущих во дворе берёз. Фото «шедевра инженерной мысли» сразу облетело социальные сети и информационные агентства, вызвав изрядную порцию юмора! Наверное, это действительно было бы смешно, если не было бы так грустно. Ведь на ремонт были выделены огромные бюджетные деньги!

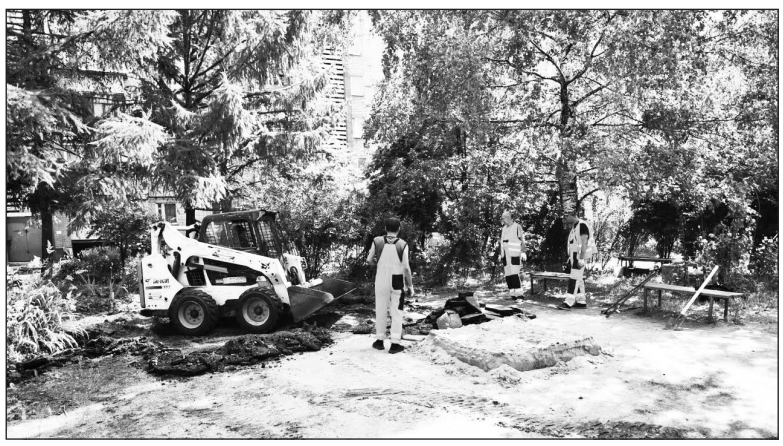

Да и с парками у властей ладится далеко не всё. Наиболее показательный пример – многострадальная «Озёрная гривка», о которой мы неоднократно писали в предыдущих выпусках. Напомним, что мэрия расторгла контракт с подрядной организацией, выполнявшей благоустройство. Соответствующее письмо было направлено 12 июля. Выполнение работ чиновники оценили в 60%, но жители уверены: переделывать на площадке нужно буквально всё! Сейчас власти ищут нового исполнителя работ. Между тем, в выходные на объекте обнаружили технику, демонтирующую уже установленный бордюрный камень. По всей вероятности, это дело рук предыдущего подрядчика. В мэрии пообещали оперативно разобраться в ситуации.

Одним словом, шансы завершить работы в положенные сроки и при нормальных погодных условиях тают буквально на глазах. Что, впрочем, не мешает врио губернатора и кандидатам в депутаты Муниципалитета Ярославля от «партии власти» продолжать ходить по дворам, раздавать бодрые обещания и получать бесплатную рекламу за счёт бюджетных средств. Но, как говорится, цыплят по осени считают. И в сентябре у жителей будет отличный повод спросить у этих «контролёров» за каждый недоделанный или брошенный объект.

Иван ДЕНИСОВ.

Куратор проекта «Решаем вместе» в Ярославле хотел получать взятку по миллиону в месяц

Губернаторский проект
РЕШАЕМ ВМЕСТЕ!

Вступил в силу приговор Кировского районного суда в отношении бывшего заместителя директора «Агентства по муниципальному заказу ЖКХ» Ярославля Константина Андрейченко. Он признан виновным в получении взяток и приговорен к семи годам лишения свободы, — сообщает ЯрНьюс.

В центре уголовного дела взаимоотношения Константина Андрейченко с ГК «Маист». В 2021 году этот подрядчик выиграл пять муниципальных контрактов на ремонт 18 дворов в Ярославле, а также на благоустройство парка Победы на Липовой горе. Общая сумма подрядов приблизилась к 100 миллионам рублей. Работы не были выполнены, контракты расторгнуты, но, как считало следствие, именно за них заместитель директора «Агенства по муниципальному заказу ЖКХ» хотел взятку в сумме 4,9 миллиона. Потом ценник вырос до 6,5 миллионов рублей. «Откат» составлял 7 процентов от стоимости муниципального контракта. По версии обвинения следовало, что куратор проекта «Решаем вместе» в Ярославле хотел получать взятку по миллиону рублей в месяц или по 200 тысяч в неделю.

В суде приводились показания свидетелей, включая директора ДГХ Ярослава Овчарова и директора «Агентства по муниципальному заказу» Глеба Масленцева, что на планерках в мэрии Андрейченко нередко отстаивал интересы «Маиста». 29 апреля 2021 года Константин Андрейченко был задержан в офисе ГК «Маист» в момент передачи мулежа взятки в сумме 300 тысяч рублей. Завершать работы во дворах пришлось другим подрядчикам, причем часть дворов удалось сдать уже в условиях начинавшейся зимы.

Юрий Афонин: Знамёна и штандарты украинских неонацистов обязательно будут брошены к подножию Мавзолея В.И. Ленина

Продолжение. Начало на стр.1.

К сожалению, предстоящая перезагрузка украинского государства омрачается жертвами со стороны мирного населения и потерями со стороны российских военнослужащих. Наши солдаты и офицеры сегодня сражаются с фашизмом так же, как когда-то их прадеды. В честь новых героев будут называть улицы и школы. И потомки никогда не забудут их подвиги в борьбе со страшным злом.

Тем временем, рупор Зеленского Арестович в прямом эфире у предателя Фейгина озвучил бредовые планы: взять Москву и первым делом разрушить Мавзолей В.И. Ленина. Но Юрий Афонин уверен: как и 24 июня 1945 года на параде Победы, фашистские знамёна и штандарты, коих сегодня много на Украине, будут брошены к подножию Мавзолея. А потом состоится международный трибунал над военными преступниками, аналогичный Нюрнбергскому, и все они получат по заслугам.

В ходе дискуссии первый зампред ЦК КПРФ раскрыл стратегию США: поняв, что их схватка с Россией на Украине обречена на провал, они попытаются перенести центр напряжённости на Восток, обострив ситуацию вокруг Тайваня, чтобы, по возможности, максимально ослабить Китай. Но они вряд ли осознают: при попытке открыть второй восточный фронт против социалистического Китая США их ждёт быстрый разгром. И Тайвань как неотъемлемая часть Китайской Народной Республики обязательно воссоединится с исторической родиной – как Донбасс с Россией.

Наши страны станут центрами нового мироустройства, а западная цивилизация, по мнению первого зампредседателя ЦК КПРФ, движется к краху. Одним из его признаков станет приход к власти в европейских странах ультраправых сил, что станет ситуативной реакцией на происходящие процессы. Но ничего хорошего соседям по ЕС это не принесёт. И конфликты на континенте будут нарастать на фоне утверждения националистических режимов.

Украинка по национальности, славянка в душе

Я, украинка по национальности, славянка в душе, а сама советский человек. И это навсегда. Всю свою жизнь я прожила на Украине. Очень любила советскую Украину, сегодня ненавижу фашистский режим на Украине. Все бывшие республики СССР – это моя Родина, ОГРОМНАЯ, ЛЮБИМАЯ И НЕПОВТОРИМАЯ РОДИНА, которая берегла мир не только на нашей земле, но и во всем мире многие годы, которой меня лишили «князьки», думающие только о прибыли, даже ценой убийства своих соотечественников.

Жаль, что на Украине 30 лет выращивали намеренно бездумное, бандеровское поколение, которое все равно остается славянами. Конечно же, не все остались бездумными бандеровцами, но это была политика фашистского украинского государства.Не всех на Украине волновало, что убивают детей Донбасса, уничтожают Донбасс.... Сегодня у меня душа болит не только за Донбасс, но и за остальную территорию Украины. Нет, Украина будет! И только вместе с Россией! Душа болит за тот ужас, что приходится переживать простым людям, за тот хаос, который вдолбили в головы.

Все 30 лет мы, коммунисты, объясняли своим гражданам, что капитал ОБЯЗАТЕЛЬНО приведет к гражданской войне и при этом будет прикрываться взращёнными им фашистами для спасения награбленных у народа денег. Ведь если капиталист не получит прибыли (хоть 1 копейку), ему будет казаться, что это пришла его смерть, хотя ему уже ничего не нужно, все есть в избытке.

Сегодня мы перестали ценить жизнь, предали веру и дедов, Родина стала пустым звуком. Такие чувства как любовь, честность, патриотизм, достоинство, душа превратились в пустой звук или искажены. Теперь на Украине патриоты – это убийцы, которым и закон не писан. Они будут наказаны, непременно будут, но людей погибших и убитых детей не вернешь.... Не вернешь тех, славянских детей, которые никогда не родятся. Хотя наказана и вся Украина, вся Украина сегодня в огне. К сожалению, за предательство нужно платить и платить такой страшной ценой.

Первый раз, начиная с 24 февраля, я решилась рассказать, что произошло с нами за это время.

Всю свою жизнь я прожила в небольшом городке Запорожской области. 2 марта 2022 года нас начали бомбить, и это продолжалось 5-30 часов, но было не так страшно. Я говорила всем, что скоро это закончится, наконец – то Россия пришла и поможет нам справиться с фашистами, которые захватили власть на Украине. Потому что смотреть на происходящее было не выносимо.

Тогда я еще не понимала, что Европа вместе со своим хозяином США на территории Украины будет уничтожать славян руками славян. Молодежь не вся, конечно, и не только молодежь сошла с ума. Язык, мой родной, уничтожали, веру по-хамски забирали и навязывали чуждую, враждебную и ненавистную.

Компартию преследовали, не только КПУ, но и тех, кто против их фашистской политики (у меня тоже были обыски и возбуждены уголовные дела. Сегодня обыски прошли у моих товарищей).

Воды у нас не было (пользовались дождевой. Сначала фильтровали через марлю и вату, потом кипятили, а потом только пили), света тоже, связи нет, хорошо, что газ был, пока трубу не разбомбили.

Я своим писала каждый день: «Живы, здоровы!». Сегодня, когда слышу эти слова от дончан, рыдаю, а тогда думала, может дойдет. И дошло всего 2 смс, писала 14 дней по 4-5 раз...

Обстрелы были ежедневно и неоднократно. Я встала в 4 утра, чтобы до 6-00 (когда начинается обстрел) растопить печь и приготовить что – нибудь покушать, да и боялась что б дым не увидели украинские войска, которые по нам лупили из Гуляй Поля, Волновахи и Орехово.

Жертв было очень много. Город был разрушен в первые дни, от слова совсем. На сегодня инфраструктуры не осталось. Маслоэкстракционный Завод горел 4 недели. Да и людей осталось 2%. Слава Богу сегодня жизнь налаживается, возят гуманитарную помощь, лекарства, но люди еще боятся возвращаться, говорят, что:

– Обещали освобождать украинцы.....

Хотя и обстрелов всего то 4 дня не было.

Выехали мы 14 марта, после очередного обстрела (жахлива допомога україни), когда у ребенка началась истерика, и при обстреле она вскочила на ноги и рыдала, не слыша, как мы кричим: «Ложись!!!». Да и инсулин с едой заканчивался, диабетики поймут.

Дочь только получила права, еще толком нигде не ездила, мы сели в машину и уехали, в чем стояли. Бензин 1 литр нам дал сосед (храни их Бог). Доехали до первого русского блок поста, там нам залили полный бак бензина, и мы поехали. Если б тогда не поехали, навряд ли, получилось выехать вообще. Так мы доехали до Мелитополя. Там нас приютили на ночь в монастыре, покормили, положили спать.... Утром русский командир приказал залить нам бензин, снова полный бак. И мы поехали. Родственники были в шоке. На Крым дорога была разбита, воронки, на обочинах сгоревшие машины. Но мы выехали.

Конечно, в 54 года остаться без крыши над головой и в одних «трусах» – сложно, но ты приобретаешь нечто большее, ты начинаешь ценить жизнь.

На днях звонила знакомому, и он говорит: «Отдыхаем. Лежим на своем диване и отдыхаем. Вывез 3 тачки стекла, дом до осени отремонтирую, если не будет обстрелов. Огород зарос, 3 месяца не могли зайти... А мы лежим!» И я расплакалась от счастья, потому как людям для счастья мало нужно, мир, тишина.... И все.

Дорогие русские братья, хочу вам сказать огромное спасибо за крышу над головой, за хлеб на столе. Не обижайтесь на нас, всем нам сегодня непросто. Везде есть разные люди. Если б не война, мы бы остались в своих домах, некоторые из вас думают, что мы специально приехали и устроили рост цен, забрали дома..... Нет. Мы приехали, потому, что считаем себя русскими. Ведь если бы 24 февраля вы не защитили Донбасс, то, возможно, его уже и не было. Возможно, сейчас бы в Харькове стояли ракеты с ядерными боеголовками, направленные на Москву, и непонятно, какая бы зараза вылезла из американских биолабораторий, разработанных на Украине. Молимся за наших ребят, что б остались живы! (В Бога не верю, но нашу, православную веру, веру своих предков защищать буду, зная о нападении на веру на Украине).

Дорогі співвітчизники! Я знаю, що де які знаходяться поряд. Ми були вимушені залишити нашу Країну, та в цьому ніхто не винен, крім нас. Деякі мовчки спостерігали, як вбивають нашу Батьківщину 30 років. І за це ми сьогодні платимо кровавими сльозами. Я знаю, що все буде добре. Я знаю як болить душа за рідних, за дітей Донбасу і не тільки Донбасу. Я вірю, що українська мова, як і російська стане рідною для мене і для тих, хто ненавидить цю владу. Все буде добре. Миру, віри та любові вам і вашим рідним!

Коммунист
Мараховская В. Ю.

«Заплаты» вместо благоустройства дворовых территорий

Официальный портал города Ярославля рапортует, что на улице Нефтяников полным ходом идет благоустройство дворовых территорий по губернаторскому проекту «Наши дворы».

– Программа «Наши дворы» будет продолжаться до тех пор, пока мы все дворы не приведем в порядок по всей области – и сельские и городские. Также будем приводить в порядок подъезды к социальным учреждениям, дороги и парки, – сказал Михаил Евраев. – Но важно не только благоустроить, отремонтировать, но и сохранить то, что сделано, – сообщает **«Ярославский регион»**.

На самом деле в большинстве дворов на улице Нефтяников небольшими кусками вырезается старый асфальт на его место кладется новый в виде дорожных «заплат».

«Сейчас в Ярославле по программе «Наши дворы» работы ведутся на 64 объектах, контракты заключены по 154 проектам, еще по 60 – в стадии подписания», – констатирует «Ярославский регион».

Рабочая поездка Казбека Тайсаева на Донбасс

Продолжение. Начало на стр.2.

Состоялись встречи с населением и партийным активом ДНР. Главной темой обеих встреч стала возможная помощь населению Донбасса. «На сегодняшний день оказание помощи народу ДНР и ЛНР – ключевая задача каждого из нас», – подчеркнул Казбек Куцукович.

В июле на Донбасс был отправлен 99-й гуманитарный конвой Штабом протестных действий ЦК КПРФ под руководством Заместителя Председателя ЦК КПРФ, Председателя Комитета Госдумы по аграрным вопросам, академика РАН Владимира Ивановича Кашина. 15 августа планируется отправка 100 – го гуманитарного конвоя в Донецкую и Луганскую Народные республики и на другие освобожденные от нацистов территории.

Провели встречу с молодежью республики. Далее возложили цветы Первому Главе ДНР Александру Захарченко и героям Донбасса. Абсолютно каждый приезд Казбек Куцукович приходит к тому месту, где ныне покоятся близкие друзья партии, герои Донбасса Первый Глава ДНР Александр Захарченко и смелые командиры батальонов Моторола, Жоха, Гиви для того, чтобы отдать дань памяти тем, кто одними из первых встали на защиту народа Донбасса.

«Во время этой поездки состоялось множество важных мероприятий. Но основными стали встречи с военнослужащими – я увидел, насколько высок боевых дух у солдат в борьбе против фашизма, насколько наши войска мотивированы. Сталкиваясь со зверствами укронацистов, мы все понимаем необходимость уничтожения фашизма. И я уверен, что наши войска выполнят все задачи, которые были поставлены в ходе специальной операции. А наша партия будет усиленно помогать всем необходимым – так, как мы и делали на протяжении последних 8-ми лет», – подчеркнул Казбек Тайсаев.

День памяти Ф. Э. Дзержинского в Ярославле

20 июля коммунисты Дзержинского районного отделения КПРФ под красными флагами собрались у стелы Феликса Эдмундовича Дзержинского на проспекте, носящем его имя.

– Каждый год в день рождения и в день смерти Феликса Эдмундовича Дзержинского мы приходим к этой стеле в Дзержинском районе, чтобы почтить его память, – отметил в своем выступлении первый секретарь райкома КПРФ, депутат Ярославской областной Думы **Валерий Байло.** – Наше отделение КПРФ носит имя Дзержинского и район у нас тоже Дзержинский, поэтому нам больше, чем другим, необходимо вспоминать об этом человеке. Феликс Эдмундович Дзержинский – ближайший сподвижник Владимира Ильича Ленина, ушедший из жизни в более раннем возрасте, чем Ленин – в сорок восемь лет. 20 июля 1926 года на пленуме ЦК Дзержинский выступил с двухчасовым докладом, в котором подверг резкой критике Пятакова и Каменева. В результате нервного срыва ему стало плохо, и он скончался от сердечного приступа. Но Дзержинский за свою короткую жизнь успел сделать очень многое и во время подготовки Октябрьской революции, и в создании Советского государства, и в борьбе с контрреволюцией и беспризорностью.

О роли Феликса Эдмундовича Дзержинского в строительстве первого в мире социалистического государства и своем отношении к пламенному революционеру также говорили **Максим Константинов, Юрий Жуков, Владимир Пименов, Артём Маслов, Валентина Тяпкаева**. Затем коммунисты возложили к стеле Ф. Э. Дзержинского красные гвоздики.

Вадим БЕСЕДИН.
Фото автора.

На крупных заводах в Ярославле возвращают масочный режим. Елена Кузнецова разбирается, законно ли это?

К депутату Ярославской областной Думы Елене Кузнецовой обратились работники моторного завода (ПАО «Автодизель») с просьбой помочь им разобраться в следующем вопросе: законны ли действия работодателя по введению ограничительных мер на предприятии, связанных с якобы опасностью заражения новым штаммом Ковид.

На заводе выпущен приказ генерального директора, и работников с ним ознакомили. Предлагается ношение масок и перчаток, а также работникам необходимо предупреждать руководство о выезде в отпуск за границу. При этом прибывшим необходимо предоставлять руководству результаты тестов на ковид.

– С 1 июля 2022 года Роспотребнадзором отменены коронавирусные ограничения, и никаких новых документов ведомства не наблюдается. А работодатели, считаю, занимаются самоуправством, – прокомментировала ситуацию депутат.

Елена Кузнецова направила запрос в Прокуратуру Ярославской области о необходимости проведения проверок на предприятиях, выпустивших подобные приказы.

Наш корр.

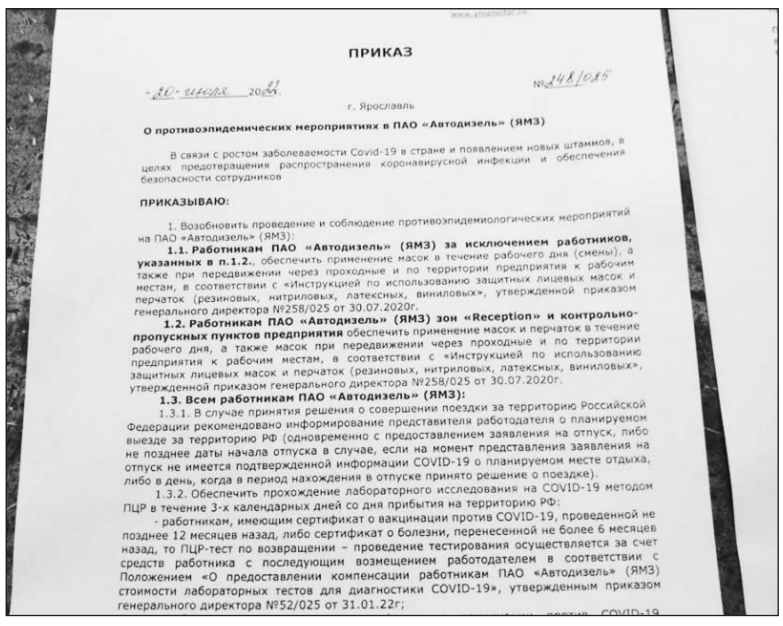

www.avtodizel.ru

ПРИКАЗ

«20» июля 2021 г. №248/025

г. Ярославль

О противоэпидемических мероприятиях в ПАО «Автодизель» (ЯМЗ)

В связи с ростом заболеваемости Covid-19 в стране и появлением новых штаммов, в целях предотвращения распространения коронавирусной инфекции и обеспечения безопасности сотрудников

ПРИКАЗЫВАЮ:

1. Возобновить проведение и соблюдение противоэпидемиологических мероприятий на ПАО «Автодизель» (ЯМЗ):

1.1. Работникам ПАО «Автодизель» (ЯМЗ) за исключением работников, указанных в п.1.2., обеспечить применение масок в течение рабочего дня (смены), а также при передвижении через проходные и по территории предприятия к рабочим местам, в соответствии с «Инструкцией по использованию защитных лицевых масок и перчаток (резиновых, нитриловых, латексных, виниловых», утвержденной приказом генерального директора №258/025 от 30.07.2020г.

1.2. Работникам ПАО «Автодизель» (ЯМЗ) зон «Reception» и контрольно-пропускных пунктов предприятия обеспечить применение масок и перчаток в течение рабочего дня, а также масок при передвижении через проходные и по территории предприятия к рабочим местам, в соответствии с «Инструкцией по использованию защитных лицевых масок и перчаток (резиновых, нитриловых, латексных, виниловых», утвержденной приказом генерального директора №258/025 от 30.07.2020г.

1.3. Всем работникам ПАО «Автодизель» (ЯМЗ):

1.3.1. В случае принятия решения о совершении поездки за территорию Российской Федерации рекомендовано информирование представителя работодателя о планируемом выезде за территорию РФ (одновременно с предоставлением заявления на отпуск, либо не позднее даты начала отпуска в случае, если на момент представления заявления на отпуск не имеется подтвержденной информации COVID-19 о планируемом месте отдыха, либо в день, когда в период нахождения в отпуске принято решение о поездке).

1.3.2. Обеспечить прохождение лабораторного исследования на COVID-19 методом ПЦР в течение 3-х календарных дней со дня прибытия на территорию РФ:

- работникам, имеющим сертификат о вакцинации против COVID-19, проведенной не позднее 12 месяцев назад, либо сертификат о болезни, перенесенной не более 6 месяцев назад, то ПЦР-тест по возвращении – проведение тестирования осуществляется за счет средств работника с последующим возмещением работодателем в соответствии с Положением «О предоставлении компенсации работникам ПАО «Автодизель» (ЯМЗ) стоимости лабораторных тестов для диагностики COVID-19», утвержденным приказом генерального директора №52/025 от 31.01.22г;

Кадры решают все!

"Кадры решают все". Эта фразу произнес И.В. Сталин перед выпускниками военных академий 4 мая 1935 года. Сказано это было, чтобы обратить внимание на важность образования и профессиональных навыков человека при подходе к решению каких-либо проблем. И это совершенно правильный подход! Ну, как руководитель любого звена, любой фирмы, может управлять коллективом, не разбираясь ни в технологических процессах, ни в работе оборудования, не имея опыта работы в данной отрасли? Все помнят аварию на Чернобыльской АЭС, так вот причина аварии простая - НЕКОМПЕТЕНТНОСТЬ руководящего состава станции.

За 40 лет моей трудовой деятельности мне посчастливилось 23 года отработать на Северном машиностроительном предприятии. За это время на заводе сменились три директора, все они имели звание Героя труда, а самое главное, что все они в совершенстве знали технологию строительства атомных подводных лодок. И как не знать, если они прошли все ступени производства, и не на курсах, как сейчас, а практически, своими руками пощупали все этапы изготовления заказа, от сборки до атомного реактора. Впоследствии один из них стал заместителем министра, а позже президентом ОАО "Судостроение". Вот так в СССР готовились кадры высшего эшелона.

Все помнят министра обороны России Сердюкова. Его образование - гражданское: институт советской торговли. Работал директором магазина, потом в налоговой системе, и вдруг - в министры обороны! И если бы только он один сделал такую "карьеру"! В. Абрамченко, вице-премьер, по образованию землеустроитель, Хуснулин - экономист, курирует ЖКХ, строительство, Дитрих экс-министр транспорта - математик, Мантуров - министр промышленности и торговли - социолог. Новак - бывший министр энергетики - экономист. Патрушев - министр сельского хозяйства - менеджер. Белоусов, глава РЖД - экономист, глава Роскосмоса Рогозин по образованию журналист, бывший министр сельского хозяйства Скрынник - врач-кардиолог. И т.д. Ни один из них ни дня не отработал в той отрасли, которой стал руководить. Видимо тот, кто утверждал этих "эффективных" менеджеров на высокие посты забыл мысль И.В. Сталина об образовании и профессиональном умении руководителя.

Ужесточение санкций, которые начались с 2014 года, наглядно показало результаты деятельности наших "эффективных" менеджеров. Взять хотя бы сельское хозяйство, да, действительно, продаем за границу пшеницу, подсолнечное масло, обеспечили страну куриным мясом, сахаром. Но почему-то сельхозпроизводители обеспокоены сегодня отсутствием в стране отечественного семенного фонда, особенно по овощной продукции, даже семена сахарной свеклы закупаем за границей, племенной скот тоже оттуда, сельхозмашины, трактора, оборудование - все везем из Германии, Голландии, США, а значит и запасные части тоже надо закупать у них. А санкции! Теперь надо из двух сеялок делать одну, один трактор разобрать на запчасти, чтобы не завалить посевную! Некоторые могут сказать худо-бедно, но страну-то накормили, продовольственную безопасность обеспечили. Да, они правы, но ведь могло бы быть и лучше, если бы за 18 лет не забросили 20 млн. га земель, на 37 млн. га не снизили площадь посевных земель. Поголовье крупного рогатого скота за 25 лет снизилось с 20,5 млн. голов до 8,4 млн., производство свинины снизилось с 3,5 млн. тонн до 3 млн. тонн, производство говядины - с 4,5 млн. тонн до 1.5 млн. тонн, валовые надои молока - с 55,7 млн. тонн до 32,2 млн. тонн. Ведь это надо же суметь сделать! И сделали, вот они - эффективные менеджеры сельского хозяйства 2000-х годов: Гордеев А.В. - инженер путей сообщения, Скрынник Е.Б. - врач-кардиолог, Федоров Н.В. - юрист, Патрушев - менеджер. Это экс- министры и министр сельского хозяйства России, люди, которые до назначения на должность ни дня не отработали в отрасли, разве только на собственной даче высаживали цветы. Я специально пропустил еще одного экс-министра сельского хозяйства Ткачева А.И., это единственный министр, который закончил сельхозакадемию, работал в отрасли и эффективно работал, но вот кого-то не устроил...

Особенно сильно санкции ударили по промышленности. Взять АвтоВАЗ, по простоте душевной даже я, автомобилист, не знал, что помпы и масляные насосы поставляет Тайвань, генераторы - Турция, компрессоры - Чехия, тормозные системы - США, катушки зажигания - Италия.

А наш знаменитый Камаз? Блоки управления двигателем поставляла Германия, топливная аппаратура, КПП - тоже они, двигатели - США. Конвейеры заводов на грани остановки, а кто виноват? Про станкостроение лучше промолчать, производство медицинского диагностического оборудования - КТ, МРТ, аппараты УЗИ находится в зачатке, более 60% его закупаем за рубежом.

Ну, хотя бы за 8 лет санкций что-то свое можно было сделать? При таком подходе к руководству промышленностью - нет! Министерство и создано для того, чтобы думать на 100 шагов вперед, и думать: не как заработать деньги быстро и много, а как ежедневно, ежечасно двигать ее - промышленность - вперед, чтобы не отставать и быть флагманом. Это частный предприниматель, олигарх думает как вложить меньше, а получить больше и сегодня, а государственный чиновник должен думать и решать стратегически, имея в голове план развития отрасли. А для этого надо, чтобы ведущие отрасли подчинялись государству.

Запомнилась транслируемая по телевизору сцена совещания у президента Путина по вопросу отмены пригородных поездов, когда президент спросил зам. председателя правительства Дворковича, в чем дело, тот ответил: деньги регионам мы выделили! С таким подходом чиновников к решению проблем мы далеко не уедем, да и, как показали санкции, не уехали! И опять хочется вспомнить выражение Сталина: "Кадры решают все!" Министр промышленности и торговли Мантуров окончил институт по специальности "социология", потом стал юристом и экономистом, кандидатом и доктором наук, однако собственно в материальном производстве не отработал ни дня. До назначения министром промышленности сменил 5 мест службы. Это ему принадлежит гуляющий в интернете перл: импортозамещение не удалось по причине отсутствия импортных комплектующих! А "знаменитый" экс-министр обороны Сердюков "трудится" в его команде, сегодня он председатель Совета директоров Объединенной авиастроительной корпорации. Ну, нет комментариев!..

А недавно Мантурова сделали заместителем руководителя правительства, навесив на него и оборонку, и авиастроение и еще многое чего. Ежику понятно: ну, не потянет все это один человек, тем более, если не рос он как руководитель в производственной сфере, не получил соответствующего образования. Те же отрасли - авиастроение, радиоэлектроника, "оборонка" требуют профессиональных в техническом отношении своих министров, которые только и могут быть эффективными управленцами. Но вот президенту, председателю правительства и депутатам Госдумы это непонятно: Мантурова утвердили вице-премьером, отвечающим за все и вся. Не уготована ли ему, как и "киндер-сюрпризу", судьба козла отпущения в случае желаемых "пятой колонной" провалов на каких-то из направлений его обязанностей? Похоже, людям, возвысившим Мантурова, недостает мудрости.

В этом году, в сентябре, будут проходить выборы по всей стране, будут выбирать губернаторов, мэров (глав) городов, депутатов всех уровней. У избирателей всегда возникает вопрос: а за кого голосовать? Они все такие хорошие, обещают и то, и это! Судить о человеке нужно не по тому, что он обещает сделать, а по тому, что уже сделал! Я внимательно изучил биографию губернатора Вологодской области Кувшинникова Олега Александровича, мне кажется у него идеальный карьерный путь управленца. Ну, во-первых, он - вологодский, родился в Череповце, а корни из Тотемского района. Трудовую деятельность начал на Северстали - вальцовщик, начальник стана. Потом - депутат городской Думы, зам. мэра г. Череповца, мэр города, и.о. губернатора Вологодской области, губернатор. Ни одной ступеньки не пропустил! Вот идеальный путь кандидата в губернаторы. Я считаю, по такому же "макету" мы, избиратели, должны выбирать и мэров (глав) городов. Они все должны проходить ступени городской, районной администрации. Почему ни один глава городской районной администрации не выставляет свою кандидатуру на должность мэра? Они же - кадровый резерв мэра. А может нет? А если нет, то нечего им по десять лет штаны протирать на одном месте. В далекие времена учили, что эффективно руководитель может трудиться на одной должности 5-7лет, а дальше он должен перемещаться или по горизонтали, или по вертикали - у кого на что хватает способностей! И обязанность мэра - готовить свой управленческий резерв из сильных управленцев и не бояться, а вдруг подсидят!

Демократия это хорошо, выборы тоже замечательно. Но мне иногда кажется сегодняшние так называемые выборы это полная имитация демократии! Вы посмотрите, кто сегодня заседает в Госдуме, муниципальных собраниях всех уровней: бизнесмены, предприниматели, руководители организаций, и все это чуть-чуть разбавлено учителями, врачами и спортсменами. Такое впечатление, что у нас в стране нет рабочих, работников сельского хозяйства, частных честных предпринимателей. И вот эти депутаты управляют страной, конечно, в своих интересах или в интересах тех, кто "сильнее". И забывают про свои предвыборные обещания. И это называется демократия?! А почему нет депутатов от предприятий, сельхозкооперативов, университетов, НИИ и т.д.? Ответ простой: все решают деньги и связи. Деньги решают все или почти все, и это не я сказал, это расхожее мнение большинства.

Сегодня отменили на выборах партийные списки, давайте их заменим списками от предприятий, и пусть в этих списках будут рабочие, мастера. Вот и появятся в кандидатах в депутаты рабочие с ведущих предприятий нашего города: железной дороги, моторного завода, завода топливной аппаратуры...

В ст. 3 Конституции написано: носителем суверенитета и единственным источником власти в РФ является ее многонациональный народ! В моем понимании народ это тот, кто сегодня является непосредственным участником процесса производства материальных ценностей. Вот и получается, в производстве - он основа, а в управлении, извините, мы без него! А вдруг что не так скажет!

И в завершение выскажу может быть крамольную мысль: **не голосуйте за того, кто рвется к власти, а голосуйте за того кого выдвинул народ**, кого народ обязал представлять его интересы в любых органах власти. Именно интересы народа, а не интересы бизнеса и чиновников в удовлетворение их личных амбиций!

КАЗАКОВ
Виталий Николаевич

Продолжение . Начало в предыдущем номере нашей газеты.

После этого можно лишь удивляться и недоумевать по поводу высказывания о его жизнедеятельности В. Спивакова, знаменитого на весь мир дирижера симфонического оркестра. "Единственное, что мы можем сделать, чтобы нравственный пример Александра Яковлева не исчез из нашей жизни, это увековечить память о нем, и, прежде всего, на его малой родине, откуда он "есть и пошел…". Вы действительно были совестью нашего времени, совестью, которой нам так сегодня не хватает".

В 1987 году А. Яковлев вместе с М. Горбачёвым принимал активное участие в чистке советского генералитета. Они считали, что руководство Советской Армии является наиболее оппозиционной группировкой к начатой ими "перестройке", к тому же довольно сплоченной воинским Уставом по сравнению с другими оппозиционными слоями населения. Прекрасным поводом для чисток в армии послужило приземление М. Руста на легкомоторном самолёте на Красной площади в мае 1987 года. Сегодня доказано, что это была спланированная операция западных партнёров Горбачёва и его команды. Только этим можно объяснить, почему самолёт Руста "был не замечен" советскими противовоздушными силами.

По итогам спланированной провокации было смещено со своих постов 150 генералов и офицеров во главе с Министром обороны маршалом СССР С. Соколовым. Смещенные военачальники находились в оппозиции к тому курсу, который проводил М. Горбачев с А. Яковлевым. Военные, прошедшие Великую Отечественную войну, были настоящими патриотами советского государства, могли предотвратитьзадуманные руководством страны манипуляции с государством, которые привели в конечном итоге к катастрофе 1991 года.

Начиная с 1988 года, горбачевское правление сопровождалось перманентными (постоянными) кризисами: табачный, мыльный, бытовой техники и т.д. Вот как лукаво объясняет А. Яковлев причину их возникновения. "Я уверен, что эти кризисы не были случайными. Они создавались теми, кто выступал против перестройки (Выделено нами - В.К.). Особенно мне запомнилась история с мылом и стиральным порошком. Вдруг в стране не оказалось этих товаров. Шум, гам, статьи в газетах. Горбачев выносит вопрос на Политбюро. Идет обсуждение, принимается какое-то решение, Горбачева заверяют, что все будет в порядке. Однако положение остается прежним. Снова Политбюро. Повторяется все с самого начала. Горбачев в бешенстве. Опять Политбюро. Михаил Сергеевич ужесточает свои высказывания. Спрашивает, в чем же дело? Может кто-нибудь сказать, что же происходит? И тут А. Бирюкова, секретарь ЦК по легкой и пищевой промышленности, с наивным удивлением ответила: Так, Михаил Сергеевич, мы же десятки заводов, производящих эту продукцию, закрыли. Из экологических соображений. Протесты жителей. Михаил Сергеевич был буквально подавлен. Но вывода, что за этим стоит не простое разгильдяйство, а политические махинации, не сделал и на этот раз…".

То, что данный кризис не результат разгильдяйства, а политических махинаций, в этом он прав. Но когда он утверждает, что это дело рук противников "перестройки" - это чистейшей воды неправда. Тогда не коммунисты, а либерал-демократы организовывали масштабные митинги по всей стране якобы за сохранение экологии, требуя закрытия атомных электростанций, предприятий по производству минеральных удобрений, стирального порошка и т.д. Тогда в стране искусственно создавался продовольственный кризис, чтобы вызвать "праведный гнев

Хронология предательства

У разбитого корыта

трудящихся масс" против существующей коммунистической власти. О тихом саботаже свидетельствуют следующие факты Документа ЦК КПСС "О повышении ответственности руководителей-коммунистов за обеспечение населения продовольствием". В нем отмечается, что на 1 декабря 1989 года в общесоюзный фонд Российская Федерация, Украина, Молдавия, Латвия, Казахстан, Литва не допоставили к заданию более 143 тыс. тонн мяса и мясопродуктов, 50 тыс. тонн молокопродуктов.

Летом 1988 года А. Яковлев отправляется с визитами в Ригу и Вильнюс, но встречается там не столько с руководством республик, сколько с местной интеллигентской фрондой. Осенью того же года на политической сцене одновременно появляются Народный фронт Эстонии, Народный фронт Латвии и Литовский "Саюдис".

Здесь уместно напомнить, что первый Народный фронт в СССР возник на родине А. Яковлева, на Ярославской земле, в июле 1988 года. В одной из статей Н. Марченко, в свое время активного участника этого движения, писала: "На встрече с секретарем Ярославского обкома КПСС по идеологии С. Мухо задала вопрос, почему обком так лояльно относится к радикальным высказываниям и действиям оргкомитета Народного фронта? Он искренне ответил: "Нет команды сверху. А так прихлопнули бы вас мигом".

Как могла поступить команда сверху, если ЦК КПСС в лице А. Яковлева поощряла безбрежную митинговщину.

В 1989 году А. Яковлев был избран народным депутатом СССР. На II Съезде народных депутатов СССР в декабре 1989 года он сделал доклад о последствиях подписания в 1939 году Договора о ненападении между СССР и Германией ("пакта Молотова - Риббентропа") и секретных протоколов к нему. Съезд принял Резолюцию, кстати, после повторного голосования на другой день, которая осудила действия советского руководства, заключившего Пакт о ненападении с гитлеровской Германией. Данный доклад дал националистическим и сепаратистским движениям в Прибалтике мощный козырь в борьбе за выход из состава Советского Союза. С чего и начался окончательный развал страны. В знак благодарности за содействие А. Яковлева в освобождении якобы от "оккупации СССР прибалтийских республик новые руководители наградили его орденами Великого князя Литовского Гядиминаса (Литва), Трёх звёзд (Латвия), Креста земли Марии 2 степени (Эстония). Именно А. Яковлев начал "переписывание" истории Второй мировой войны и советско-германских отношений накануне Великой Отечественной войны. Этот доклад А. Яковлева способствовал также навязыванию советскому народу комплекса "кающейся нации в своих грехах" перед всем миром.

7 мая 1991 года в газете "Советская Россия" было опубликовано открытое письмо Яковлеву под названием "Архитектор у развалин" за подписью члена ЦК КП РСФСР Г. Зюганова, в котором содержалась резкая критика политики "перестройки". "...Уже всем очевидно, что демократия подменена войной законов, суверенитетов и полномочий, разгулом страстей толпы и развалом государства. Как и в далеком прошлом, вновь нарождается союз охотнорядцев, люмпенизированной интеллигенции и уголовников. Порушена вся система гражданского воспитания, как будто учителя обновления решили из интердевочек и супермальчиков выращивать будущих перестройщиков. В моём представлении перестройка - это прежде всего созидание в опоре на науку, здравый смысл, народные традиции, наш собственный и международный опыт. Но созидания, к сожалению, не получается. В стране раздор, развал, распад, разложение. Основой бытия стали конфронтация и безответственность... Гласность давно сорвалась на истерический крик и стала оружием в психологической войне против народа. А ловкие ребята приспосабливают её и в качестве ходового товара в нарождающихся рыночных отношениях. Все, кто был рядом с Вами, видели, что в этот процесс Вы внесли, что называется, неоценимый вклад... Правомерно отказать Вам в доверии, как политическом, так и гражданском".

15 августа 1991 года бюро Президиума Центральной контрольной комиссии КПСС довольно запоздало потребовало исключить из рядов партии главного сподвижника М. Горбачёва А. Яковлева. А спустя четыре дня, 23 августа, после прихода к власти либерал-демократов, в результате подавления деятельности руководителей ГКЧП, деятельность самой КПСС была приостановлена. Исключение из партии А. Яковлева потеряло всякий смысл для него. С марта 1990 по январь 1991 года он - член Президентского совета СССР. После роспуска Президентского совета был назначен старшим советником президента СССР. Подал в отставку с этого поста 29 июля 1991 года, разойдясь с Горбачёвым в видении перспектив Союза (он выступал за конфедерацию бывших союзных республик СССР). После распада СССР занимал должность вице-президента Горбачёв-Фонда и председателя Комиссии при президенте Российской Федерации по реабилитации жертв политических репрессий. 22 февраля 2005 года подписал открытое письмо, в котором призывал международное правозащитное сообщество признать бывшего руководителя и совладельца компании "ЮКОС" М. Ходорковского политическим заключённым.

Характеризуя бурную политическую деятельность А. Яковлева, особенно на посту главного идеолога в ЦК КПСС, нельзя не остановиться еще на одной странице в его биографии: его якобы связях с иностранной разведкой. Вот что писал об этом Е. Жирнов в журнале "Коммерсант-Власть" (№ 42(645) от 24 октября 2005 г.): "Яковлев завербован иностранной разведкой, первым сообщил генерал-лейтенант КГБ Е. Питовранов, создавший в 1969 году спецрезидентуру КГБ "Фирма" на Западе, которая работала под эгидой Торгово-промышленной палаты СССР для получения соответствующей информации в интересах СССР с помощью западных бизнесменов, заинтересованных в торговле с Советским Союзом. По определенным каналам Е. Питовранов получил сведения о том, что посол в Канаде А. Яковлев сотрудничает с американской разведкой. Представители "Фирмы" проверили эту информацию и сообщили, что у посла налицо есть дорогие вещи. Правда, он называл их подарками знакомых. К тому же повседневные траты посла значительно превышали не только зарплату, но даже и средства, выделявшиеся посольству на представительские расходы. Председатель КГБ Ю. Андропов на основании полученных сведений подготовил записку Генеральному секретарю ЦК КПСС Л.И. Брежневу. Однако тот, прочитав её, сказал: "Член ЦРК предателем быть не может". Ю. Андропов рассказал об этом своему заместителю В. Чебрикову после встречи с Брежневым, и в его присутствии порвал эту записку".

В феврале 1993 года экс-председатель КГБ В. Крючков обвинил А. Яковлева в "несанкционированных контактах" с иностранной разведкой. Об этом он сообщил на допросе по делу ГКЧП. В интервью изданию "Газета" он рассказал о том, что во второй половине 80-х годов контакты Яковлева с представителями западных спецслужб участились: "Однако он был членом Политбюро, и мы не имели права перепроверять эту буквально ошеломляющую информацию. Тогда я пошел к Горбачеву. Объяснился с ним по этому поводу. "Да-а-а.., - протянул Горбачев, - что же делать? Неужели это опять Колумбийский университет? Да-а-а... Нехорошо это. Нехорошо". И на этом все закончилось.

Заметим, после специального расследования, проведённого Генпрокуратурой и Службой внешней разведки РФ по заявлению самого А. Яковлева, эти данные не подтвердились. В то же время ещё в ходе расследования работники Генеральной прокуратуры РФ неофициально разъясняли, что для того, чтобы подтвердить или опровергнуть слова В. Крючкова, необходимо получить доступ к документам разведки, в том числе информации от зарубежной агентуры, чего разведка допустить не может. Какой вывод? Утверждать, был он или нет резидентом западной разведки, это умозаключение в ту или иную сторону может быть раскрыто только после открытия архивных данных Службы разведки РФ. Но в чем нельзя сомневаться, так это в том, что он был явным агентом влияния западных идей на политическую и экономическую систему советского общества. Агент влияния - это не иностранный разведчик, который сознательно передает секретную информацию. Агент влияния - это, как правило, высокопоставленное лицо, которое, попав под обаяние поведения и взглядов иностранных оппонентов, начинает мыслить, рассуждать и действовать в соответствии с их интересами. В конечном итоге у агента влияния возникает, в силу комфортности взаимоотношений с иностранными оппонентами, желание стать представителем не только отечественной, но и мировой элиты. Бывший председатель КГБ СССР В. Крючков в своей книге "Личное дело" (1994) отмечал: "Я ни разу не слышал от Яковлева тёплого слова о Родине, не замечал, чтобы он чем-то гордился, к примеру, нашей победой в Великой Отечественной войне. Меня это особенно поражало, ведь он сам был участником войны, получил тяжёлое ранение. Видимо, стремление разрушать, развенчивать всё и вся брало верх над справедливостью, самыми естественными человеческими чувствами, над элементарной порядочностью по отношению к Родине и собственному народу. И ещё - я никогда не слышал от него ни одного доброго слова о русском народе. Да и само понятие "народ" для него вообще никогда не существовало".

Также можно удивляться невысокому уровню компетентности А. Яковлева в области отечественной истории и политологии, несмотря на его академическое звание. И этот человек взялся стать "архитектором перестройки". Всего несколько примеров. В интервью журналист "Независимой газеты" А. Костюков задал вопрос ему, уже как рядовому гражданину России. "Как вам теперь кажется, была ли у СССР возможность реформироваться по "китайскому варианту" - путем постепенного, управляемого демонтажа социалистической системы?". Он, не моргнув глазом, ответил: "А мы по этому варианту и шли - до августа 1991 года", т.е. до выступления руководителей ГКЧП".

Его ответ не выдерживал никакой критики. Китайцы ни на йоту не пошли по пути реформирования политической системы, сохранив авторитет коммунистической партии как руководящей политической силы. Они вынесли табу на критику государственной и политической деятельности Мао Дзедуна, под руководством которого Китай приобрел независимость в жесточайшей борьбе с японским империализмом. Китайское руководство, начиная с Дэн Сяопина (в период культурной революции был репрессирован и, тем не менее, проявляя мудрость во имя сохранения политической стабильности в стране, не стал сводить счеты с покойным Мао) соблюдает почтительное уважение к вождю китайского народа. Что касается реформирования китайской экономики, то благодаря ему Китай за три десятилетия стал великой промышленной державой. В нашей же стране, наоборот, с подачи А. Яковлева осуществили сначала полный демонтаж политической системы, вплоть до запрета КПСС, подвергли массированной дискредитации в духе пещерного антикоммунизма деятельность Ленина, Сталина и других руководителей советского государства. Затем под видом рыночных реформ восстановили порядки дикого капитализма эпохи первоначального накопления капитала. В результате этих яковлевских новаций в области политики и экономики советские люди настолько оказались разобщенными в понимании истории своей страны, в оценке деятельности государственных деятелей в тот или иной исторический период, что под аккомпанемент споров на митингах до хрипоты потеряли советскую страну, затем - экономическое могущество.

На вопрос корреспондента, есть ли вещи, с которыми ему трудно смириться, он ответил, что не собирался доживать свой век под звуки сталинского гимна. "Для меня это серьезная моральная травма". В этом ответе настолько заключен сгусток ненависти к советскому прошлому, что он отвергает принцип преемственности в переходе от одной эпохи к другой. Далее он продолжил: "Самое большое разочарование у меня вызывает состояние российского парламентаризма. Я ведь очень верил в парламентскую власть. Просто как мальчишка верил. Думал: вот будут настоящие, альтернативные выборы - в законодательную власть придут умные, честные, ответственные люди. Парламент станет храмом морали, и, глядя на него, все общество будет учиться жить по правде. А когда я смотрю на нынешние выборы, на сегодняшнюю Думу, меня ужас берет. Вместо парламента - примитивная лоббистская организация. Одни пошли в депутаты, чтобы денег подзаработать, других хозяева послали интересы фирмы отстаивать, третьи от суда прячутся... Если бы я мог это предвидеть, не знаю, стал ли бы я проповедовать демократию. Может, я долго-долго бы думал, стоит ли все это затевать, не поискать ли какой-нибудь другой вариант (Выделено нами - **В.К.**). Я уверен, что все более или менее здравомыслящие люди были сосредоточены тогда на тех безобразиях, которые творились. Казалось: вот если эти безобразия убрать (прекратить политические репрессии, предоставить людям полноту информации, перестать бояться людей, ликвидировать номенклатурный класс как класс, стоящий над людьми, поэтапно ввести выборность), неизбежно к власти придут честные люди. Вот и у меня была такая иллюзия, которая разлетелась потом в пух и прах. **К власти пришли как раз демагоги.** Я ошибся. Каюсь (Выделено нами - **В.К.**).

Что можно добавить к данному ответу. Его же слова: "Я-то считаю: когда ты принимаешь любое решение на государственном уровне, сначала подумай, что это принесет конкретному человеку". Этого управленческого принципа Яковлев никогда не придерживался. И тогда, когда волею случая ему представилась возможность управлять всей страной, он бездушно ее развалил. И что интересно, в конце жизни сам оказался "у разбитого корыта". Когда недели за две до смерти его посетили представители Ярославского губернского общественного собрания на его "малой родине" (Красные ткачи, Ярославская область), они увидели следующую картину: "Он сидел во дворе отчего дома, напротив открытых настежь сеней, на старой-престарой вручную сколоченной скамейке... Предстал он перед нами в простецкой, видать, предавней его рубашке, и в таких же выношенных брюках, а также в литых деревенских калошах на босу ногу". Как он напоминал в этот момент персонаж из мудрой на все времена сказки А. Пушкина о рыбаке и рыбке. Речь идет о старухе, которая от неумеренности в своих желаниях в конечном итоге оказалась у разбитого корыта. Так и А. Яковлев, увлекшись в неистовой борьбе с коммунистической системой, не заметил, как вернулся на круги своя: в Богом забытую деревенскую избушку. Он им, кстати, пожаловался: "Почему в целом ряде престижнейших зарубежных университетов его избрали почетным профессором, а в своем родном пединституте или университете, к коим имеет "некоторое отношение", не возжелали этого сделать". Коллективный Запад во главе с США за его деяния по уничтожению советского государства могли бы дать и Нобелевскую степень, если бы с ликвидацией СССР он находился бы во властных структурах России. А так Мавр сделал свое дело и теперь он был не особо нужен. **Надеюсь, что никогда не сбудется его мечта об избрании его почетным профессором (теперь посмертно) двух моих "альма-матер" и, тем более, никто не вознамерится поставить ему памятник.**

КОРНИЛОВ В.И.,
первый секретарь ЯО КПРФ
(1993-2000 гг.)

Кто против перемен в России

Тема "народ и элита" злободневна всегда. Но в сегодняшней России эта тема приобретает особый смысл и особое звучание. **Начиная с 90-х гг. XX в., российской элитой назывались люди, глубоко чуждые стране, народу и национальной культуре.**

Кого-то из них уже нет в живых, кто-то уехал, но кто-то оставался в верхних эшелонах и производил впечатление небожителя, недосягаемого ни для Фемиды, ни для Немезиды. Как вдруг Олимп дрогнул.

Начались какие-то странные перемещения и переезды, обусловленные необходимостью сохранить капиталовложения в западных банках и недвижимость на разных побережьях. Самым интересным событием стал отъезд Анатолия Борисовича Чубайса, олицетворяющего для многих разрушение страны, ограбление народа и другие преступления. Следующим сопоставимым событием стал арест ректора РАНХиГС В.А. Мау. Почему эти фигуры сопоставимые? Только потому, что оба связаны с так называемыми гайдаровскими реформами и считаются либералами.

Здесь стоит уточнить, что же такое либерализм и почему это слово стало в России ругательством. Сейчас очень модно подмечать неточности: дескать, не было никакого "плана Даллеса", а равно и "окон Овертона". И "фашизм" - это совсем не плохо, просто не надо путать "фашизм" с "нацизмом". А "либерализм" - так это и вовсе прекрасно: Руссо, Вольтер, Адам Смит... права человека, свобода, равенство... Но все подобные рассуждения не учитывают одного обстоятельства: понятия существуют не сами по себе, в понятиях отображаются социальные процессы. Любой текст можно понять по-разному, если не знать в точности взглядов, характерных для того или иного времени. Поэтому всегда важно представлять историю возникновения понятий. Со временем смысл слов может меняться, а потому меняется и весь контекст. Любое слово существует в цепочке "слово - смысл - реальность". Меняется реальность, меняется и смысл. Может быть, когда-то давно под "фашизмом" понимали объединение, какой-нибудь этакий союз борьбы или ещё что-нибудь в этом роде. Но после известных событий XX в. это слово утратило нейтральное значение, им стали обозначать праворадикальные движения, связанные с диктатурой, национализмом, вождизмом и пр. В конце концов, никого не удивляет, что нынешняя так называемая демократия существенно отличается от явления, обозначавшегося тем же понятием в Древней Греции.

Современный либерализм не имеет фактически ничего общего с первоисточником. Современный либерализм можно описать как идеологию глобальных монополий. А либералов, соответственно, как выразителей интересов этих монополий или попросту - агентов влияния. Историк А.И. Фурсов пишет, что "когда-то, возглавив советский отдел ЦРУ, наш агент Эймс поразился тому, что обнаружил в секретных материалах своей "конторы". СССР - партийный, государственный, хозяйственный, научный и даже спортивный аппарат - оказался нашпигован агентурой ЦРУ настолько, что "страна - главный противник" представлялась ему, пишет биограф Эймса, сыром, в котором дыр больше, чем самого сыра". Но, помимо прочего, события и курс движения страны - разрушение социалистической экономики, политической и административной системы, уничтожение "железного занавеса", формирование класса олигархов или коммерсантов, связанных с властью - всё это привело к тому, что в Россию пришла глобализация со всеми своими прелестями. А это значит, что **власть в стране оказалась на положении надсмотрщика по отношению к народу и вассала по отношению к глобальным хозяевам**. Причём уровень жизни вассала гарантированно высок до тех пор, пока он успешно справляется с работой надсмотрщика. Стоит вассалу поднять голос и выразить несогласие с хозяином, как его ждёт изоляция или уничтожение.

История с коронавирусом и вакцинацией - это не что иное, как попытка глобалистских верхов произвести переформатирование старого мира ради ещё большего закабаления большинства населения планеты. Именно поэтому карантины и насильственная вакцинация в России выглядят как национальное предательство. Это, впрочем, неудивительно, учитывая, что у власти в РФ многие персонажи пребывают со времён распада Союза. А в те Богом проклятые времена Россия успела побыть страной победившего либерализма. Несмотря на то, что многое с тех пор изменилось, мастодонты вроде Анатолия Чубайса чувствовали себя неплохо - женились на артистках, занимались по старой памяти какими-то аферами, скупали недвижимость. Но вдруг что-то переменилось. Анатолием Борисовичем заинтересовались силовые структуры, а сам он вместе со своей артисткой отбыл в другие палестины. Правда, поговаривают, что он готов вернуться.

Таким же либеральным мастодонтом по праву можно считать и Владимира Александровича Мау, к удивлению всей страны оказавшегося вдруг под арестом. Причём сразу после избрания в Совет директоров "Газпрома", что дало повод связать эти два ярких события.

В 90-е годы Владимир Александрович был советником Е.И. Гайдара, скорее аналитиком, чем политиком, стремившимся описать и объяснить происходящие в те годы процессы. Вероятно, в силу своих наклонностей он преподавал, защищал диссертации, писал статьи, руководил Рабочим центром экономических реформ, а затем - Академией народного хозяйства. В 2010 г. АНХ под его руководством поглотила другую академию - государственной службы. Так и появилась РАНХиГС - Российская академия народного хозяйства и государственной службы при президенте РФ.

М.Г. Делягин считает, что новая академия создавалась как "центр подготовки кадров для новой волны либеральных преобразований, призванных вернуть страну в идеальные для либералов 90-е годы". Новой волне пока что не суждено было подняться, зато вуз под руководством Мау успешно ковал новые кадры, а заодно, начиная с 2011 г., совместно с Институтом экономической политики им. Гайдара и Гайдаровским фондом проводил Гайдаровский форум. Судя по выступлениям В.А. Мау, можно сделать вывод, что он был и остаётся либералом до мозга костей, служащим глобализму и транснациональным корпорациям и, по долгу этой службы, морочащим людям головы, переворачивая с ног на голову истину и доказывая, что белое - это чёрное. Помните, как Марина Ракова бодро вещала о Сберклассе? Послушать её, так плакать хотелось всем, кто не вкусил прелестей Сберкласса. А на самом деле речь шла о кастовом образовании и, по сути, попытке вернуть в Россию сословное общество. Только роль дворян у нас играют не защитники Отечества, а барыги, торгующие Отечеством оптом и в розницу.

К слову, помянутая Марина Ракова сыграла не последнюю роль в обвинениях против ректора РАНХиГС. Владимир Мау "проходит обвиняемым по уголовному делу о мошенничестве в особо крупном размере, ранее возбуждённому в отношении бывшего заместителя министра просвещения Российской Федерации Марины Раковой, директора Института общественных наук РАНХиГС, ректора ОАНО "Московская высшая школа социальных и экономических наук" Сергея Зуева и других лиц", - говорится в сообщении пресс-службы ГУ МВД по Москве. Ракову обвинили в хищении более 20 млн руб. при фиктивном трудоустройстве двенадцати сотрудников Минпросвета на должности научных сотрудников по совмещению в Институт общественных наук РАНХиГС в 2018-2020 гг. Стоит напомнить, что это не единственное преступление, связанное с Академией. Заведение не раз подвергалось проверкам на предмет то хищения средств, то разрушения традиционных ценностей, то реализации программ, финансируемых из иностранных источников, а то и приобретения "позиций влияния в органах государственной власти с целью изменения федерального и регионального законодательства". Словом, одиозное местечко. И всё же никто не ожидал, что гайдаровский сподвижник может быть арестован.

Конечно, такое событие было воспринято многими как символический жест, как удар по либеральному крылу власти или, другими словами, по выразителям интересов глобальных монополий. Владимир Александрович Мау - человек весьма осторожный, прямых политических выпадов он вроде бы как не делал. Возможно, поэтому его убрали не по политической статье. Тем более обвинили его в хищении свыше одного млн. рублей. На фоне российской коррупции, и особенно полковника Захарченко, это выглядит не то детской шалостью, не то недоразумением - нёс человек деньги в сейф и отвлёкся по дороге.

Но возглавляемый им вуз, равно как и ВШЭ (кстати, тамошнего ректора сняли год назад), оказывал на неокрепшие умы довольно заметное прозападное влияние. Конечно, с отставкой двух ректоров это влияние не прекратится. Возможно, власть и в самом деле пытается хоть что-то изменить в стране. Как, например, получилось с "Гоголь-центром" и некоторыми другими столичными театрами, одиозным руководителям которых нашлась наконец-то замена. Если и в самом деле решили замещать импорт и проводить нечто вроде индустриализации, то нужны кадры. Причём кадры, для которых солнце не всходит на Западе, кадры, которые не станут саботировать новые проекты.

С другой стороны, наши либералы в последнее время заметно активизировались. Кудрин, Силуанов, Набиуллина и др. стали открыто выступать против перемен в стране. Их поддерживают и некоторые олигархи, недовольные событиями на Украине. Владимир Мау, как одна из важнейших либеральных фигур, может раскрыть многие схемы хищения бюджетных средств и вывода их в оффшоры. От Мау связи идут к Кудрину, Шувалову, Волошину, Дерипаске, Фридману и многим другим. "Незыгарь" считает, что теперь, после ареста Мау,"можно ожидать новых громких событий".

Последние события производят впечатление, что власть находится в некоторой растерянности или даже в тупике. И всеми силами ищет выхода из этого тупика.

Когда же президент сказал, что в социалистической идее ничего плохого нет, что всё дело в наполнении и намекнул на Китай, где "наполнение есть, оно переплетается и с рыночными формами регулирования и так далее. И достаточно эффективно работает. Надо смотреть", то вспомнилось, как ещё в апреле профессор ВШЭ, доктор экономических наук Евгений Шлёмович Гонтмахер с какой-то даже грустью заявил о китайской модели для России. "Вопрос уже закрыт, - сказал он об экономических реформах в стране. Конечно, у нас взят курс на китайскую модель".

Светлана ЗАМЛЕЛОВА

КПРФ - авангард рабочего класса

Ярославский обком КПРФ обращается ко всем неравнодушным жителям нашей области.

Великий Октябрь передал власть в стране народу и позволил вершить народному большинству - рабочим, крестьянам и рядовым солдатам. Люди жили своим трудом и желали лучшего будущего всей своей Родине.

В настоящее время мы желаем того же, значит время совместных действий пришло.

Мы, коммунисты, призываем в свои ряды людей, обладающих мужеством и совестью, энергией и стойкостью. Наш призыв ко всем вам - рабочим и инженерам, учителям и врачам, работникам села и ученым. Вставайте в авангард борьбы за лучшую жизнь, за социальное освобождение и справедливость, за социализм и коммунизм.

ЯРОСЛАВСКИЙ ОБКОМ КПРФ ПРОВОДИТ ПРИЕМ В ПАРТИЮ.

ПО ВОПРОСАМ ПРИЕМА В КОММУНИСТИЧЕСКУЮ ПАРТИЮ РФ СЛЕДУЕТ ОБРАЩАТЬСЯ: **ул. Республиканская, д.6 (помещение Ярославского областного комитета КПРФ), тел. 71-91-88, 71-91-87;**

ВМЕСТЕ МЫ СИЛА!

ВМЕСТЕ ПОБЕДИМ!

Ярославский обком КПРФ

Ярославский обком КПРФ продолжает альтернативную подписку на партийные издания на второе полугодие 2022 года

Газета **"ПРАВДА"** на полугодие - 750 руб.

Газета **"СОВЕТСКАЯ РОССИЯ"** на полугодие - 500 руб.

Газета **"СОВЕТСКАЯ ЯРОСЛАВИЯ"** на полугодие - 180 руб.

Телефон для справок: **8(4852) 71-91-88**.

ПРАВДА
СОВЕТСКАЯ РОССИЯ
СОВЕТСКАЯ ЯРОСЛАВИЯ